

Boletín informativo

# ASOFIN

101

Información especializada en Microfinanzas

Depósito Legal N° 4-3-9-03 • Año N°9 • Con información al 30/04/2011

Proceso en Editora PRESENCIA

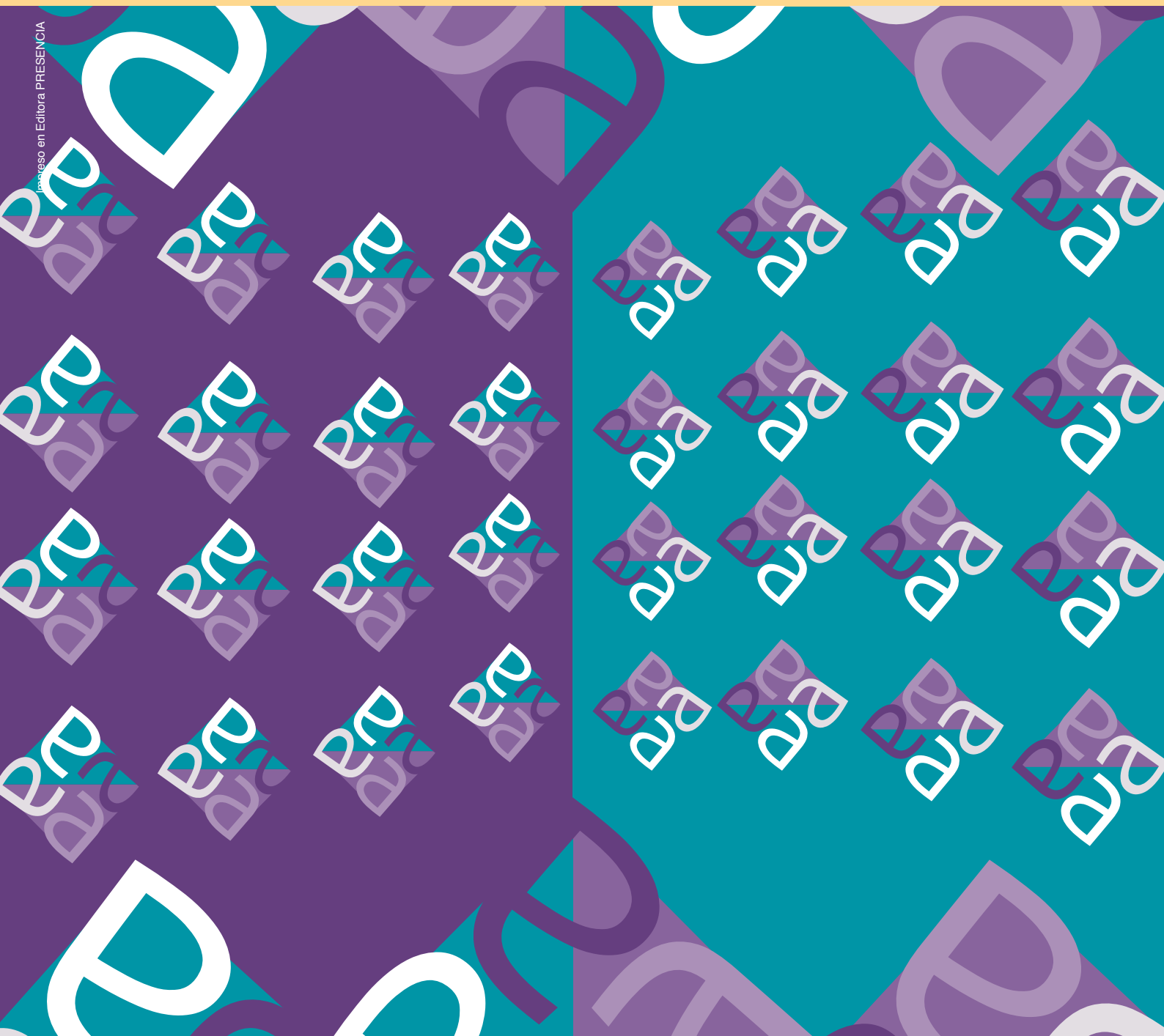

Publicación de ASOFIN Asociación de Entidades Financieras Especializadas en Micro Finanzas

Av. 6 de Agosto No. 2700, Edificio Torre Empresarial CADECO, Piso 11, Oficina 1102

Tel.: (591-2) 243 0080 - 243 0081 Fax: (591-2) 243 0124 • La Paz - Bolivia

asofin@asofinbolivia.com • contacto@asofinbolivia.com

[www.asofinbolivia.com](http://www.asofinbolivia.com)



**ASOFIN**

Asociación de Entidades Financieras  
Especializadas en Microfinanzas



# ASOFIN

Asociación de Entidades Financieras  
Especializadas en Micro Finanzas

Secretario Ejecutivo ASOFIN: Reynaldo Marconi  
Editor Responsable: Carlos Cardozo Arce



- Presidente Ejecutivo:  
Jorge Noda Miranda
- Of. Nacional:  
Nataníel Aguirre N° 669  
• Telf: (591-4) 4501250  
• Fax: (591-4) 4501255  
agrocapi@agrocapi.org.bo
- Casilla 5901  
Cochabamba - Bolivia  
• www.agrocapi.org.bo



- Gerente General:  
Pablo Gonzalez Lopez
- Av. Cristo Redentor N° 3730  
entre 4° y 5° anillo Santa Cruz  
Telf: (591-3) 3412901  
Fax: (591-3) 3412719
- Av. 16 de Julio N° 1486A La Paz  
Telf: (591-2) 2313133  
Fax: (591-2) 2313147  
info@losandesprocredit.com.bo
- Casilla 6503 Santa Cruz  
• www.losandesprocredit.com.bo



- Gerente General:  
Kurt Koenigsfest Sanabria
- Of. Nacional:  
Nicolás Acosta N° 289  
• Telf: (591-2) 2484242 / 2486485  
• Fax: (591-2) 2486533  
info@bancosol.com.bo
- Casilla 13176  
La Paz - Bolivia  
• www.bancosol.com.bo



- Gerente General:  
Fernando Mompó Siles
- Of. Nacional:  
Calle México N° 1530 entre  
Nicolas Acosta y Otero  
de la Vega.
- Telf: (591-2)29003(50)-51,52,53  
• Fax: int. 103  
contacto@ecofuturo.com.bo
- Casilla 3092  
La Paz - Bolivia  
www.ecofuturo.com.bo



- Gerente General a.i.:  
Patricia Suárez Barba
- Oficina Central:  
Av. Cristo Redentor esq. Calle  
Gustavo Parada, U.V. N° 36,  
Mza. N° 55
- Telf: (591-3) 315-8000  
• Fax: (591-3) 344-7841  
Santa Cruz de la Sierra - Bolivia  
• comunic@fassil.com.bo  
• www.fassil.com.bo



- Gerente General:  
Elizabeth Nava Salinas
- Of. Nacional:  
C. General González N° 1272
- Telf: (591-2) 2487004 / 2486752  
• Fax: (591-2) 2487004
- Casilla 15032  
• contacto@bancofie.com.bo  
La Paz - Bolivia  
• www.bancofie.com.bo



- Vice-Pdte. Ejecutivo:  
Nelson Hinojosa Jimenez
- Of. Nacional:  
Av. Arce N° 2799 esq. Cordero
- Telf: (591-2) 2434142  
• Fax: (591-2) 2434142  
ffp-nal@grupofortaleza.com.bo
- La Paz - Bolivia  
www.grupofortaleza.com.bo



- Gerente General:  
José Noel Zamora
- Of. Nacional: Calle Belisario  
Salinas N° 520 esq.  
Sanchez Lima
- Telf: (591-2) 2126700  
• Fax: (591-2) 2418148
- Casilla 13963  
La Paz - Bolivia  
• info@prodem.bo  
• www.prodem.bo

# Editorial

## SEGURIDAD Y SOBERANÍA ALIMENTARIA

Por: Reynaldo Marconi (✉)

La crisis de desabastecimiento de ciertos productos alimenticios producida a principios de año ha develado la vulnerabilidad de la seguridad alimentaria en la que se encuentra el país. Históricamente, Bolivia ha gozado de producción estable de carne de res, pollo, aceite y la mayoría de las hortalizas y frutas; sin embargo, la crisis ha obligado al país a importar cantidades significativas de azúcar y maíz para superar parcialmente el déficit producido. Esta crisis nos ha evidenciado los retrocesos en soberanía alimentaria, porque en el pasado nuestra dependencia alimenticia se limitaba al "trigo donado" por EEUU y, este año, tuvimos que importar entre otros azúcar de Colombia a \$us 45 dólares el quintal, que luego era comercializado a un precio subvencionado mucho menor. Según el CEDLA y el IBCE, entre 2006 y 2009 también se incrementó gradualmente la importación, entre otros productos, de hortalizas, frutas, arroz, productos lácteos, e incluso papa. Más allá de los problemas de desabastecimiento temporal, la situación vivida plantea la necesidad de articular una respuesta estructural en base a políticas públicas de seguridad y soberanía alimentaria adecuadas.

Según la Organización de las Naciones Unidas para la Agricultura y la Alimentación (FAO), la seguridad alimentaria existe cuando todas las personas tienen, en todo momento, acceso físico y económico a suficientes alimentos inocuos y nutritivos para satisfacer sus necesidades alimenticias y poder llevar así una vida activa y sana. Por su parte, la soberanía alimentaria es un concepto introducido en Roma el año 1996 por el movimiento denominado "Vía Campesina", con motivo de la Cumbre Mundial de la FAO. Según este Movimiento, la soberanía alimentaria es el Derecho de los pueblos, de sus Países o Uniones de Estados a definir su política agraria y alimentaria, sin dumping frente a países terceros, el derecho de los campesinos a producir alimentos y el derecho de los consumidores, a poder decidir lo que quieren consumir y, como y quien se lo produce (Vía Campesina 1996). Entonces, se entiende como la facultad de cada Estado para definir sus propias políticas agrarias y alimentarias de acuerdo a objetivos de desarrollo sostenible y seguridad alimentaria.

En esa línea estas últimas semanas circula el Proyecto de Ley de Seguridad y Soberanía Alimentaria, el cual por su trascendencia, debiera ser objeto

de un amplio debate nacional. En dicho Proyecto de Ley, existen planteamientos interesantes para incentivar la producción agropecuaria del país, sin embargo, su difusión, discusión y la búsqueda de una visión única como país, son necesarios para sacar mejor provecho para todos los bolivianos y bolivianas.

Por otro lado, durante los días críticos de desabastecimiento de principios de año, era común escuchar afirmaciones tales como: "...el cambio climático ha generado la crisis alimentaria"; "...existe desabastecimiento por que los contrabandistas se llevan todo afuera"; "...no existe producción suficiente porque el financiamiento crediticio no fluye al sector agropecuario"; etc.

En el presente, la atención al sector productivo en materia de financiamiento crediticio presenta la siguiente paradoja: el sector de agricultura comercial correspondiente a la gran propiedad agropecuaria, accede a financiamientos de mediano plazo a tasas relativamente bajas, siendo sus mercados preferentes los de la exportación y, el sector de la pequeña producción agropecuaria de base campesina, cuya producción mayoritaria alimenta a la población boliviana tiene acceso muy limitado al crédito con tasas de interés mayores. Aún cuando el financiamiento al sector agropecuario, no es el único factor del cual depende la producción alimentaria, en base a las cifras de cartera en el sector agropecuario, que entre el sistema bancario comercial y sistema microfinanciero, que marzo de 2011 alcanza el monto de \$us 368 millones, representando el 5,7% de la suma de sus carteras respectivas, ratifica el objetivo de contribuir de incrementar los montos de financiamiento al sector agropecuario.

<b>SITUACION DE LA CARTERA AGROPECUARIA EN EL SISTEMA FINANCIERO NACIONAL (en miles de \$us)</b>						
<b>TIPO DE ENTIDAD FINANCIERA</b>	<b>2006</b>	<b>2007</b>	<b>2008</b>	<b>2009</b>	<b>2010</b>	<b>A Marzo 2011</b>
<b>BANCOS COMERCIALES</b>	193.644	190.378	184.791	177.367	195.102	205.420
<b>SISTEMA MICROFINANCIERO</b>	57.982	68.857	99.406	116.230	153.472	162.276
BANCOS MICROFINANZAS	11.458	17.832	24.461	29.176	37.360	43.560
FFP MICROFINANZAS	18.200	24.658	35.664	54.326	72.355	74.959
IFD	28.325	26.367	39.281	32.728	43.757	43.757
<b>TOTALES</b>	<b>251.626</b>	<b>259.236</b>	<b>284.198</b>	<b>293.597</b>	<b>348.574</b>	<b>367.696</b>

Fuente: ASFI, ASOFIN y FINRURAL.

La información de IFD a marzo 2011 es la misma de diciembre de 2010

En el contexto de cambio que vive el país, es importante contextualizar que la propuesta gubernamental en el marco de la Constitución Política del Estado Plurinacional, plantea el desafío de un nuevo modelo de desarrollo económico que privilegia el apoyo al sector productivo, particularmente de la pequeña producción agropecuaria de base campesina, la empresa comunitaria y, la micro y pequeña empresa urbana y rural, en la perspectiva de seguridad y soberanía alimentaria. Este desafío, compartido por todos los bolivianos se podría quedar en el postulado si no se avanza en políticas públicas proclives al fomento agropecuario, el desarrollo de inversiones y servicios de apoyo, para alcanzar niveles de productividad y competitividad, que le aseguren retornos adecuados a los productores, regularidad en el abastecimiento de los mercados y, principalmente contribuyan con una producción suficiente para el consumo de los bolivianos y que eventualmente genere excedentes exportables, que en el contexto de crisis de alimentos a nivel global, se convierta en una oportunidad para el país que tiene potencialidades no aprovechadas en este campo. En estos últimos años, la inversión privada en el sector agropecuario no ha evolucionado positivamente, con las consiguientes implicaciones de oscilación de las superficies cultivadas y la oferta de productos alimenticios.

Las entidades financieras del Sistema Microfinanciero han mostrado su voluntad y disposición para respaldar la propuesta de apoyo al sector productivo, empero para ello es necesario trabajar de manera conjunta. Es crucial tender los puentes de diálogo entre los actores: sector productivo, sector financiero y Estado en sus diferentes niveles, para crear las condiciones reales que permitan invertir, desarrollar y financiar al sector productivo, en base a políticas públicas proclives y de respaldo y la gestación de instrumentos de apoyo para el desarrollo sostenido del sector agropecuario, seguros, fondos de garantía, políticas de precios sostenibles, etc. En esa perspectiva, es importante impulsar y participar en un Pacto de Apoyo al Sector Productivo que defina la Agenda Pública/Privada con visión única de país, que delimite la estrategia de corto, mediano y largo plazo, para construir una Bolivia con seguridad y soberanía alimentaria.

(\*) Reynaldo Marconi es Secretario Ejecutivo de ASOFIN

# BALANCES GENERALES AL 30/04/2011 Y ESTADOS DE RESULTADOS DEL 01/01/2011 AL 30/04/2011 (Expresado en miles de \$US)

T/C 6,89

CUENTAS / ENTIDAD:	BANCOSOL	BANCO LOS ANDES	BANCO FIE	PRODEM	ECO FUTURO	FORTALEZA	FASSIL	AGRO CAPITAL	TOTAL ASOFIN	BANCOS (1)
<b>ACTIVO</b>	<b>610.444</b>	<b>533.857</b>	<b>571.806</b>	<b>496.720</b>	<b>141.702</b>	<b>98.417</b>	<b>176.247</b>	<b>21.464</b>	<b>2.650.656</b>	<b>7.782.169</b>
Disponibilidades	64.820	49.194	75.332	77.894	12.618	9.677	35.418	2.793	327.746	1.242.901
Inversiones Temporarias	58.823	65.158	33.209	21.066	12.431	6.159	13.254	36	210.136	1.871.386
Cartera	467.241	395.926	447.380	380.121	112.954	73.291	118.044	15.586	2.010.543	4.194.544
Cartera bruta	473.488	403.625	459.027	385.706	114.984	75.304	117.733	16.677	2.046.544	4.326.268
Cartera vigente	469.177	395.127	454.375	379.427	112.076	72.577	117.267	16.328	2.016.354	4.094.132
Cartera vencida	2.838	2.342	2.356	3.472	1.329	369	156	47	12.910	14.393
Cartera en ejecucion	1.200	1.006	910	1.399	756	1.779	0	218	7.268	47.532
Cartera reprogramada o reestructurada vigente	240	4.555	1.167	1.094	668	435	298	83	8.539	118.030
Cartera reprogramada o reestructurada vencida	27	387	110	162	91	46	12	0	835	3.382
Cartera reprogramada o reestructurada en ejecucion	6	208	109	152	64	98	0	0	638	48.800
Productos devengados por cobrar cartera	5.920	4.336	4.813	6.311	2.485	1.038	1.460	259	26.622	27.932
(Provision para cartera incobrable)	-12.168	-12.035	-16.460	-11.896	-4.515	-3.050	-1.148	-1.350	-62.623	-159.656
Otras cuentas por cobrar	4.174	6.265	3.536	4.191	546	846	2.422	73	22.054	43.131
Bienes realizables	0	11	0	0	0	0	0	0	11	1.965
Inversiones permanentes	545	948	3.492	1.275	50	4.902	1.242	1.203	13.658	228.317
Bienes de uso	12.283	13.289	7.144	7.658	2.526	3.257	3.775	1.563	51.495	145.692
Otros activos	2.558	3.066	1.714	4.514	576	284	2.090	209	15.013	54.233
<b>PASIVO</b>	<b>566.749</b>	<b>473.204</b>	<b>524.242</b>	<b>445.498</b>	<b>128.128</b>	<b>86.774</b>	<b>162.501</b>	<b>12.222</b>	<b>2.399.318</b>	<b>7.138.267</b>
Obligaciones con el publico	438.314	379.812	401.921	360.212	86.992	76.125	149.282	0	1.892.658	6.392.694
A la vista	1.167	7.285	275	7.040	1	468	0	0	16.236	2.110.949
Por cuentas de ahorro	166.361	129.039	156.739	166.860	37.456	22.711	47.861	0	727.027	2.111.266
A plazo	112.972	140.937	90.318	109.895	24.648	48.837	97.385	0	624.992	1.096.072
Restringidas	2.757	10.260	4.533	715	355	2.873	524	0	22.018	241.669
A plazo, con anotación en cuenta	144.352	81.308	142.748	69.552	22.961	0	0	0	460.920	734.564
Cargos devengados por pagar	10.704	10.983	7.309	6.149	1.571	1.236	3.512	0	41.466	98.173
Obligaciones con instituciones fiscales	1.512	4.757	5.977	5.945	0	1	0	0	18.192	79.645
Obligaciones con bancos y entidades de financiamiento	74.334	35.674	81.888	38.535	28.844	4.757	8.280	10.643	282.955	285.521
Otras cuentas por pagar	18.902	9.247	11.876	10.608	4.032	4.552	1.915	1.353	62.486	144.574
Previsiones	17.216	4.129	11.813	12.766	3.517	822	958	225	51.446	109.691
Para activos contingentes	29	3	5	25	0	44	0	0	105	7.906
Genéricas Voluntarias	12.304	2.058	9.189	9.367	2.144	0	479	0	35.542	38.039
Genérica Cíclica	4.882	2.058	2.619	2.963	1.373	778	479	225	15.378	54.211
Para deshaucio y otras	0	11	0	411	0	0	0	0	421	9.535
Títulos de deuda en circulación	0	20.028	0	0	0	0	0	0	20.028	0
Obligaciones subordinadas	15.733	0	10.459	0	4.743	517	2.066	0	33.518	43.992
Obligaciones con empresas con participación estatal	737	19.558	308	17.431	0	0	0	0	38.035	82.149
<b>PATRIMONIO</b>	<b>43.696</b>	<b>60.653</b>	<b>47.564</b>	<b>51.222</b>	<b>13.574</b>	<b>11.643</b>	<b>13.746</b>	<b>9.242</b>	<b>251.339</b>	<b>643.902</b>
Capital social	31.889	45.835	30.639	32.991	11.270	8.392	8.708	1.456	171.181	394.402
Aportes no capitalizados	245	4.570	92	753	128	641	3.141	903	10.473	49.895
Ajustes al patrimonio	0	0	0	0	0	0	0	0	0	0
Reservas	7.559	6.676	13.460	2.257	945	673	871	3.308	35.750	162.313
Resultados acumulados	4.002	3.571	3.372	15.221	1.231	1.937	1.025	3.575	33.934	37.293
<b>CUENTAS CONTINGENTES</b>	<b>708</b>	<b>3.290</b>	<b>1.550</b>	<b>3.767</b>	<b>0</b>	<b>10.529</b>	<b>33</b>	<b>0</b>	<b>19.877</b>	<b>858.341</b>
<b>ESTADO DE RESULTADOS</b>										
+ Ingresos financieros	29.337	19.879	26.121	22.539	8.417	4.471	6.759	1.423	118.945	110.783
- Gastos financieros	-4.991	-3.812	-4.750	-2.866	-1.300	-678	-1.712	-209	-20.318	-22.774
<b>RESULTADO FINANCIERO BRUTO</b>	<b>24.346</b>	<b>16.067</b>	<b>21.370</b>	<b>19.672</b>	<b>7.118</b>	<b>3.793</b>	<b>5.046</b>	<b>1.214</b>	<b>98.627</b>	<b>88.008</b>
+ Otros ingresos operativos	1.961	2.058	2.303	3.367	488	326	1.892	42	12.438	73.530
- Otros gastos operativos	-907	-607	-169	-238	-220	-146	-239	-25	-2.551	-19.734
<b>RESULTADO DE OPERACIÓN BRUTO</b>	<b>25.400</b>	<b>17.517</b>	<b>23.505</b>	<b>22.802</b>	<b>7.386</b>	<b>3.973</b>	<b>6.699</b>	<b>1.231</b>	<b>108.513</b>	<b>141.805</b>
+ Recuperación de activos financieros	2.105	2.071	5.555	2.432	493	322	2.294	189	15.461	26.171
- Cargos por incobrabilidad	-3.857	-2.529	-9.271	-4.661	-1.296	-654	-2.714	-89	-25.070	-38.843
<b>RESULTADO DE OPERACIÓN DESPUES DE INCOBRABLES</b>	<b>23.648</b>	<b>17.060</b>	<b>19.789</b>	<b>20.573</b>	<b>6.584</b>	<b>3.641</b>	<b>6.279</b>	<b>1.331</b>	<b>98.904</b>	<b>129.134</b>
- Gastos de administración	-19.123	-13.463	-16.028	-15.724	-4.885	-3.037	-5.214	-1.287	-78.762	-98.398
<b>RESULTADO DE OPERACIÓN NETO</b>	<b>4.524</b>	<b>3.597</b>	<b>3.761</b>	<b>4.848</b>	<b>1.699</b>	<b>604</b>	<b>1.065</b>	<b>44</b>	<b>20.142</b>	<b>30.735</b>
+/- Ajuste por diferencia de cambio y mantenimiento de valor	-122	-26	11	2	-9	20	17	-55	-163	1.626
<b>RESULTADO DESPUES DE AJUSTE POR DIF. DE CAMBIO Y MANT. DE VAL.</b>	<b>4.402</b>	<b>3.571</b>	<b>3.772</b>	<b>4.850</b>	<b>1.690</b>	<b>624</b>	<b>1.082</b>	<b>-11</b>	<b>19.980</b>	<b>32.362</b>
+/- Resultado extraordinario	0	0	0	0	8	0	0	2	10	70
<b>RESULTADO NETO ANTES DE AJUSTES DE GESTIONES ANTERIORES</b>	<b>4.402</b>	<b>3.571</b>	<b>3.772</b>	<b>4.850</b>	<b>1.698</b>	<b>624</b>	<b>1.082</b>	<b>-9</b>	<b>19.990</b>	<b>32.432</b>
+/- Resultado de ejercicios anteriores	0	0	0	-23	-8	-3	-57	23	-68	483
<b>RESULTADO ANTES DE IMPUESTOS Y AJUSTE CONT. POR INFLACION</b>	<b>4.402</b>	<b>3.571</b>	<b>3.772</b>	<b>4.827</b>	<b>1.690</b>	<b>621</b>	<b>1.025</b>	<b>14</b>	<b>19.922</b>	<b>32.915</b>
+/- Ajuste por inflación	0	0	0	0	0	0	0	0	0	0
<b>RESULTADO ANTES DE IMPUESTOS</b>	<b>4.402</b>	<b>3.571</b>	<b>3.772</b>	<b>4.827</b>	<b>1.690</b>	<b>621</b>	<b>1.025</b>	<b>14</b>	<b>19.922</b>	<b>32.915</b>
- IUE	-401	0	-400	0	-459	0	0	0	-1.260	-1.900
<b>RESULTADO NETO DE LA GESTION</b>	<b>4.002</b>	<b>3.571</b>	<b>3.372</b>	<b>4.827</b>	<b>1.231</b>	<b>621</b>	<b>1.025</b>	<b>14</b>	<b>18.662</b>	<b>31.015</b>

(1) En Bancos no se incluye a BANCOSOL, BANCO LOS ANDES PROCREDIT y BANCO FIE por ser entidades especializadas en microfinanzas

# INDICADORES AL 30/04/2011

INDICADORES / ENTIDAD	BANCOSOL	BANCO LOS ANDES	BANCO FIE	PRODEM	ECO FUTURO	FORTALEZA	FASSIL	AGRO CAPITAL	TOTAL ASOFIN	BANCOS (1)
<b>ESTRUCTURA DE ACTIVOS</b>	<b>100,00%</b>	<b>100,00%</b>	<b>100,00%</b>	<b>100,00%</b>	<b>100,00%</b>	<b>100,00%</b>	<b>100,00%</b>	<b>100,00%</b>	<b>100,00%</b>	<b>100,00%</b>
(Disponibilidades + Inversiones temporarias) / Total activo	20,25%	21,42%	18,98%	19,92%	17,68%	16,09%	27,62%	13,18%	20,29%	40,02%
Cartera / Total activo	76,54%	74,16%	78,24%	76,53%	79,71%	74,47%	66,98%	72,61%	75,85%	53,90%
Otras cuentas por cobrar / Total activo	0,68%	1,17%	0,62%	0,84%	0,39%	0,86%	1,37%	0,34%	0,83%	0,55%
Bienes realizables/ Total activo	0,00%	0,00%	0,00%	0,00%	0,00%	0,00%	0,00%	0,00%	0,00%	0,03%
Inversiones permanentes / Total activo	0,09%	0,18%	0,61%	0,26%	0,04%	4,98%	0,70%	5,61%	0,52%	2,93%
Bienes de uso / Total activo	2,01%	2,49%	1,25%	1,54%	1,78%	3,31%	2,14%	7,28%	1,94%	1,87%
Otros activos / Total activo	0,42%	0,57%	0,30%	0,91%	0,41%	0,29%	1,19%	0,97%	0,57%	0,70%
<b>RESULTADOS INGRESOS Y GASTOS (anualizados)</b>										
Resultado neto / (Activo + contingente) promedio - ROA	1,97%	1,98%	1,86%	2,92%	2,70%	1,76%	1,83%	0,18%	2,13%	1,09%
Resultado neto / Activo promedio	1,97%	1,99%	1,86%	2,95%	2,70%	1,97%	1,83%	0,18%	2,15%	1,21%
Resultado neto / Patrimonio promedio - ROE	27,07%	17,68%	21,84%	29,46%	27,36%	16,23%	24,22%	0,44%	22,64%	14,74%
Ingresos financieros / (Activo + contingente) promedio	14,41%	11,01%	14,37%	13,65%	18,44%	12,70%	12,06%	19,27%	13,59%	3,88%
Ingresos financieros / Cartera bruta promedio	19,28%	15,02%	17,98%	18,07%	22,74%	18,98%	18,94%	23,55%	18,11%	7,99%
Ingresos por cartera / Cartera bruta promedio (6)	19,03%	14,86%	17,87%	17,98%	22,67%	18,40%	18,76%	23,51%	17,94%	6,77%
Gasto neto por incobrabilidad / Cartera bruta promedio	1,15%	0,35%	2,56%	1,79%	2,17%	1,41%	1,18%	-1,65%	1,46%	0,91%
Otros ingresos operativos / Cartera bruta promedio	1,29%	1,55%	1,58%	2,70%	1,32%	1,39%	5,30%	0,70%	1,89%	5,30%
Gastos financieros / Pasivos con costo promedio (4)	2,90%	2,53%	3,16%	2,11%	3,55%	2,58%	3,40%	6,87%	2,80%	1,01%
Gastos de captaciones / Captaciones promedio (7)	2,40%	2,43%	2,34%	1,81%	2,52%	2,55%	3,44%	N/A	2,37%	1,47%
<b>GASTOS ADMINISTRATIVOS (anualizados)</b>										
Gastos de administración / Cartera bruta promedio	12,57%	10,17%	11,03%	12,61%	13,20%	12,89%	14,61%	21,31%	11,99%	7,10%
Gastos de administración / (Activo +Contingente) promedio	9,39%	7,46%	8,82%	9,53%	10,70%	8,62%	9,30%	17,43%	9,00%	3,45%
Gastos de administración / Total gastos	65,04%	65,88%	52,37%	66,95%	59,81%	67,55%	52,87%	77,32%	61,47%	54,66%
Gastos de personal / Total gastos de administración	58,88%	50,07%	65,36%	60,27%	56,60%	56,33%	51,54%	59,48%	58,25%	45,15%
Depreciación y amortizaciones / Total gastos de administración	4,88%	9,15%	2,84%	6,51%	4,61%	5,34%	8,81%	7,73%	5,83%	6,74%
Otros gastos administración / Total gastos de administración	36,23%	40,78%	31,80%	33,22%	38,79%	45,83%	39,65%	32,79%	35,92%	48,11%
(Gastos adm+IUE)/(ing.financieros+Otros ing.operativos(541,542 y 545))	62,61%	61,59%	57,84%	60,79%	60,08%	63,36%	60,35%	87,87%	61,04%	57,67%
<b>CALIDAD DE LA CARTERA DE CREDITOS</b>										
Cartera vigente / Cartera bruta	99,14%	99,02%	99,24%	98,66%	98,05%	96,96%	99,86%	98,41%	98,94%	97,36%
Cartera vencida / Cartera bruta	0,61%	0,68%	0,54%	0,94%	1,24%	0,55%	0,14%	0,28%	0,67%	0,41%
Cartera en ejecución / Cartera bruta	0,25%	0,30%	0,22%	0,40%	0,71%	2,49%	0,00%	1,31%	0,39%	2,23%
Productos devengados por cobrar cartera/ Cartera bruta	1,25%	1,07%	1,05%	1,64%	2,16%	1,38%	1,24%	1,55%	1,30%	0,65%
Cartera en mora según balance (9) / Cartera bruta	0,86%	0,98%	0,76%	1,34%	1,95%	3,04%	0,14%	1,59%	1,06%	2,64%
(Cartera en mora + Bienes realizables) / Cartera bruta	0,86%	0,98%	0,76%	1,34%	1,95%	3,04%	0,14%	1,60%	1,06%	2,68%
Cartera+contingente con calificaciónA / (Cartera bruta+Contingente)	98,69%	96,39%	98,78%	97,57%	96,54%	94,11%	99,61%	97,72%	97,78%	94,47%
Cartera+contingente con calificaciónB / (Cartera bruta+Contingente)	0,29%	1,96%	0,39%	0,96%	1,43%	2,75%	0,24%	0,67%	0,93%	1,67%
Cartera+contingente con calificaciónC / (Cartera bruta+Contingente)	0,12%	0,24%	0,09%	0,15%	0,25%	0,38%	0,05%	0,24%	0,16%	0,74%
Cartera+contingente con calificaciónD / (Cartera bruta+Contingente)	0,08%	0,38%	0,04%	0,13%	0,16%	0,20%	0,04%	0,04%	0,15%	0,69%
Cartera+contingente con calificaciónE / (Cartera bruta+Contingente)	0,04%	0,29%	0,05%	0,14%	0,17%	0,55%	0,02%	0,03%	0,14%	0,55%
Cartera+contingente con calificaciónF / (Cartera bruta+Contingente)	0,77%	0,73%	0,65%	1,04%	1,46%	2,01%	0,03%	1,31%	0,84%	1,74%
Cartera reprogramada / Cartera bruta	0,06%	1,28%	0,30%	0,37%	0,72%	0,77%	0,26%	0,50%	0,49%	3,93%
Cartera reprogramada en mora / Cartera reprogramada	12,18%	11,56%	15,81%	22,31%	18,85%	24,88%	3,77%	0,00%	14,71%	30,66%
N° de clientes en mora / Total clientes de crédito	2,16%	4,32%	2,45%	3,45%	3,96%	5,31%	0,41%	3,60%	2,87%	S/D
N° clientes reprogramados / Total clientes de crédito	0,08%	2,11%	0,30%	0,38%	1,05%	0,65%	0,22%	0,18%	0,51%	S/D
<b>SOLVENCIA</b>										
Previsión constituida (2) / Cartera en mora según balance	721,72%	409,69%	811,30%	467,70%	358,49%	168,94%	1259,12%	592,16%	524,92%	227,69%
Previsión constituida (2) / Cartera C, D, E, F	609,93%	240,86%	736,88%	423,01%	343,25%	143,55%	1245,12%	584,94%	427,72%	134,34%
Previsión constituida (2) / Previsión requerida según entidad	377,25%	176,63%	248,29%	344,88%	221,96%	149,25%	263,17%	269,18%	264,59%	S/D
Previsión constituida (2) / Patrimonio	67,25%	26,63%	59,44%	47,35%	59,17%	33,26%	15,32%	17,04%	45,22%	40,35%
Previsión constituida (2) / Cartera bruta	6,21%	4,00%	6,16%	6,29%	6,99%	5,14%	1,79%	9,44%	5,55%	6,01%
Previsión constituida (8) / Cartera bruta	3,61%	3,49%	4,16%	3,86%	5,12%	5,14%	1,38%	9,44%	3,82%	5,13%
Patrimonio / Total activo	7,16%	11,36%	8,32%	10,31%	9,58%	11,83%	7,80%	43,06%	9,48%	8,27%
Coefficiente de adecuación patrimonial (puro)	11,94%	14,05%	13,35%	10,49%	15,14%	10,11%	11,21%	28,93%	12,61%	S/D
Cartera en mora neta(3) / Patrimonio	-57,93%	-20,13%	-52,12%	-37,22%	-42,67%	-13,57%	-14,10%	-14,16%	-36,60%	-22,63%
Bienes realizables / Patrimonio	0,00%	0,02%	0,00%	0,00%	0,00%	0,00%	0,00%	0,00%	0,00%	0,31%
<b>LIQUIDEZ</b>										
Disponibilidades/ Obligaciones con el público	14,76%	12,32%	18,73%	20,63%	14,50%	12,71%	23,73%	N/A	16,98%	19,20%
(Disponibilidades + Inversiones temporarias) / Obligaciones con el público	28,16%	28,63%	26,98%	26,20%	28,80%	20,80%	32,60%	N/A	27,86%	48,10%
(Disponibilidades +Inversiones temporarias) / Pasivo	21,82%	24,17%	20,70%	22,21%	19,55%	18,25%	29,95%	23,15%	22,42%	43,63%
(Disponibilidades+Inversiones temporarias) / Pasivo con el público a la vista y en caja de ahorros	73,80%	83,88%	69,13%	56,91%	66,88%	68,32%	101,69%	N/A	72,37%	73,76%
<b>OTROS DATOS</b>										
Saldo de cuentas castigadas (5) (en miles de \$US)	17.935	14.004	5.272	7.580	6.808	1.392	1.889	1.403	56.282	S/D
Monto de cuentas castigadas el 2011 (5) (en miles de \$US)	394	226	139	115	143	-6	130	-24	1.115	S/D
Monto de cuentas castigadas el 2010 (5) (en miles de \$US)	1.503	1.828	1.579	396	773	24	387	-152	6.338	S/D
Monto de cuentas castigadas el 2009 (5) (en miles de \$US)	386	2.175	493	329	4.121	46	194	84	7.828	11.255
Monto de cuentas castigadas el 2008 (5) (en miles de \$US)	-17	621	290	457	475	118	-71	21	1.894	S/D
Monto de cuentas castigadas el 2007 (5) (en miles de \$US)	3.178	141	251	1.116	443	71	-27	32	5.207	S/D
Saldo de crédito promedio por cliente (en \$US)	3.138	6.663	2.951	3.484	2.591	6.088	4.281	1.144	3.550	S/D
Número de oficinas fijas urbanas	56	57	78	40	32	18	45	8	334	S/D
Número de oficinas fijas rurales	8	5	32	63	30	3	4	9	154	S/D
Número de cajas externas urbanas	97	11	12	28	3	1	19	0	171	S/D
Número de cajas externas rurales	1	1	2	8	0	0	0	0	12	S/D
Número de puntos de atención urbanas	0	0	0	0	3	29	0	0	32	S/D
Número de puntos de atención rurales	0	0	0	0	17	3	0	0	20	S/D
Número de oficinas recaudadoras urbanas	4	0	22	23	0	0	0	0	49	S/D
Número de oficinas recaudadoras rurales	0	0	4	7	0	0	0	0	11	S/D
Número de empleados	1.788	1.345	2.056	2.088	730	399	775	172	9.353	S/D
Numero de empleados en contacto con el cliente	1.395	949	1.467	1.452	547	170	566	108	6.654	S/D
Numero de cajeros automaticos propios	89	57	5	89	0	0	46	0	286	S/D

(1) En Bancos no se incluye a BANCOSOL, BANCO LOS ANDES PROCREDIT y BANCO FIE por ser entidades especializadas en microfinanzas

(2) Previsión de cartera y contingente + previsión genérica voluntaria+previsión ciclica

(3)Cartera en mora s/balance - Prev.constituida (en miles de\$US)

(4) Obligaciones con el público + Obligaciones con bancos y entidades financieras + Obligaciones subordinadas+Obligaciones con empresas con participación estatal

(5) De la cartera de créditos

(6) y (7) Representan la tasa de interes activa y pasiva promedio, respectivamente

(8) Se excluye la previsión genérica voluntaria

(9) Mora según balance = cartera vencida + cartera en ejecución

S/D Sin datos N/A No Aplica

## ESTRUCTURA DE FINANCIAMIENTO AL 30/04/2011 (en%):

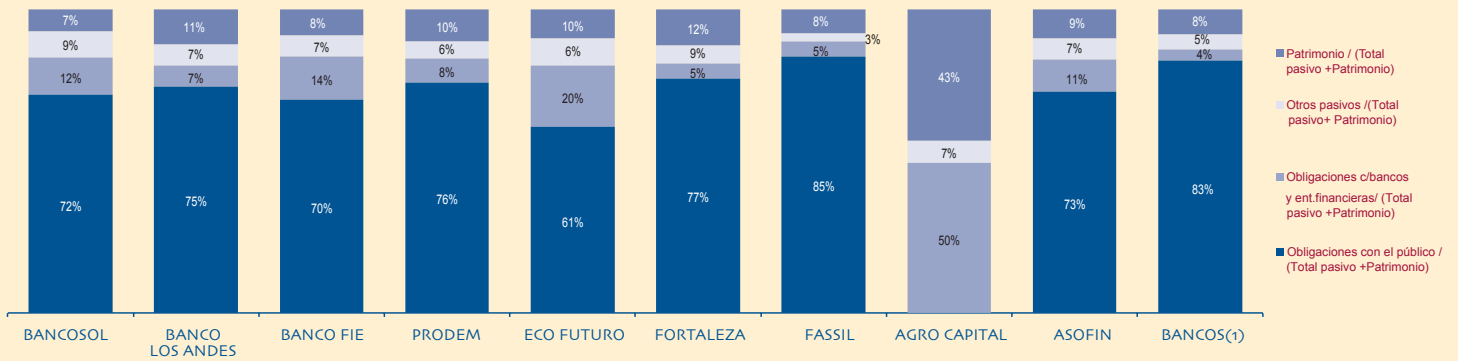

## CAPTACIONES DEL PUBLICO (en miles de \$US) (NO CONSIDERA LOS CARGOS FINANCIEROS POR PAGAR)

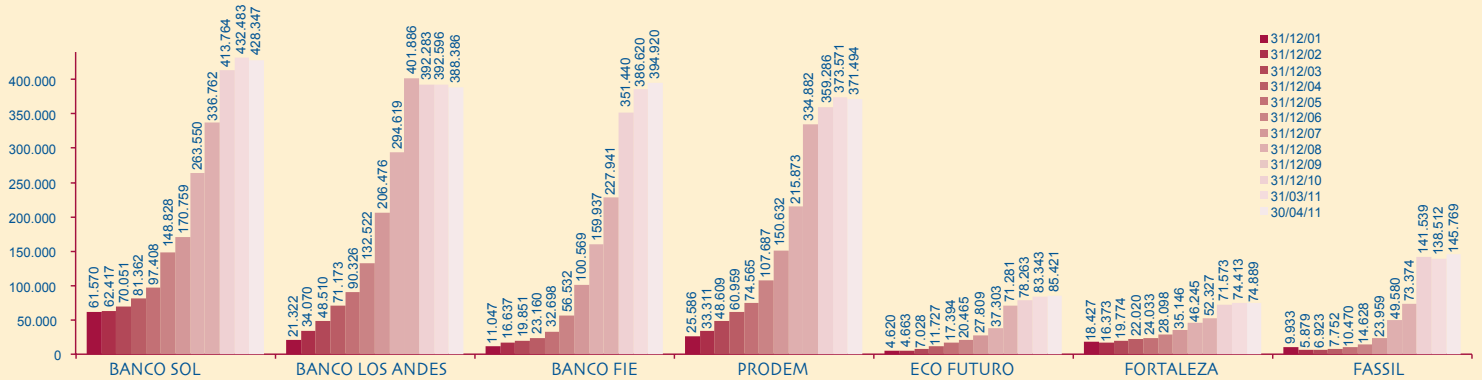

## EVOLUCION DEL NUMERO DE CAJAS DE AHORRO:

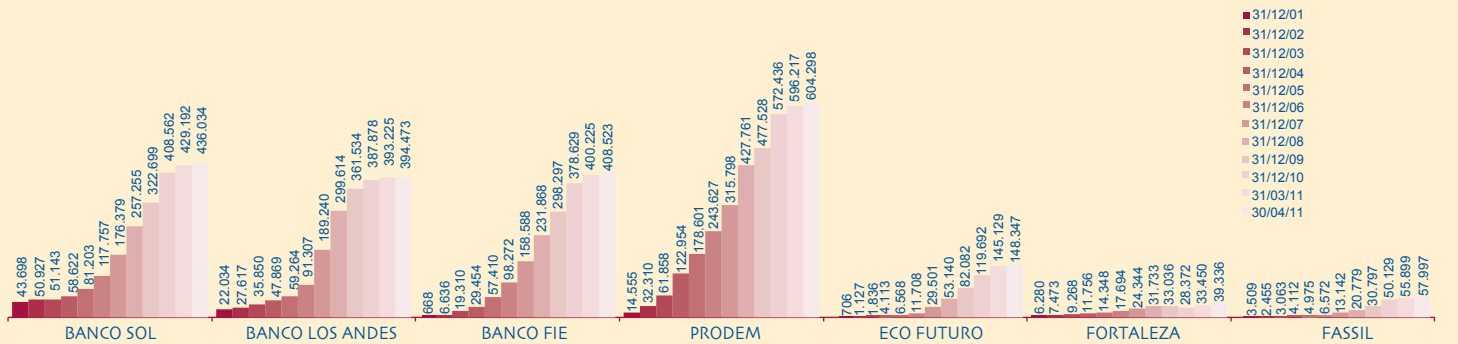

## NÚMERO DE CLIENTES CON DEPÓSITOS EN LAS ENTIDADES DE ASOFIN (CUENTAS DE AHORRO Y DPF)

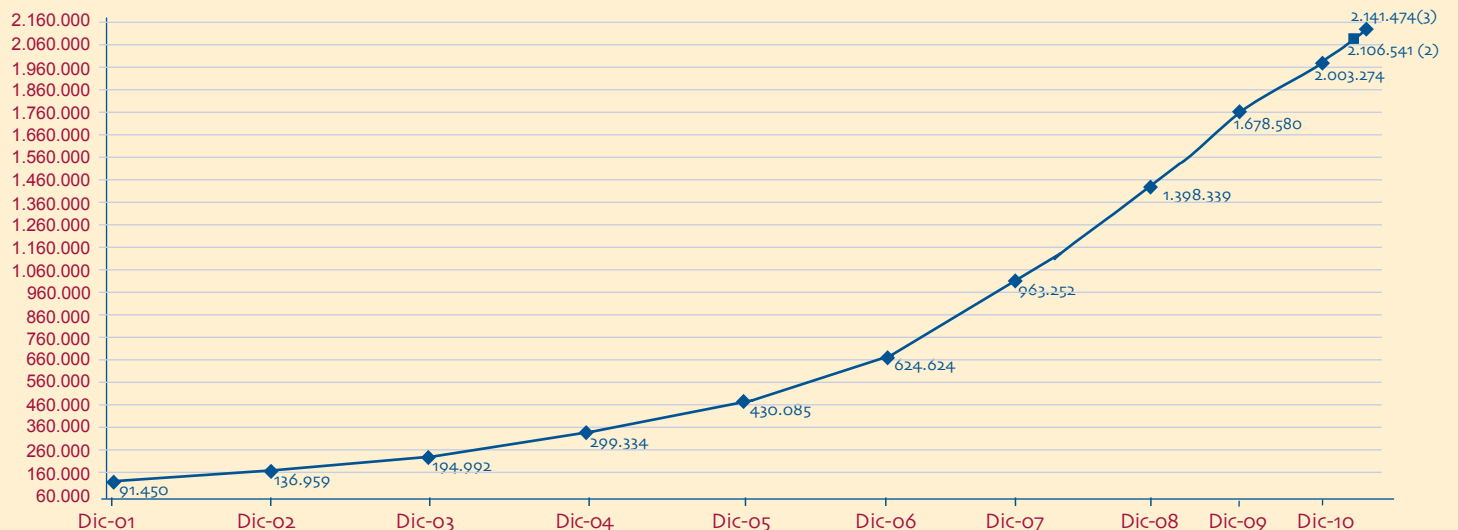

(1) En Bancos no se incluye a BANCOSOL, BANCO LOS ANDES PROCREDIT ni a BANCO FIE por ser entidades especializadas en microfinanzas.  
 (2) Marzo/11 (3) Abril/11

# Tarjeta de Débito



## SEGURIDAD TOTAL

Desde hace años y gracias a nuestra tecnología de chip y huella digital, nuestros clientes operan las Tarjetas Inteligentes Prodem con total seguridad, sin miedo a que sean clonadas.

Ven a Prodem y disfruta la tranquilidad de administrar tu dinero en forma segura.



Más cerca, más tuyo.

**CARTERA BRUTA (en miles de \$US):**

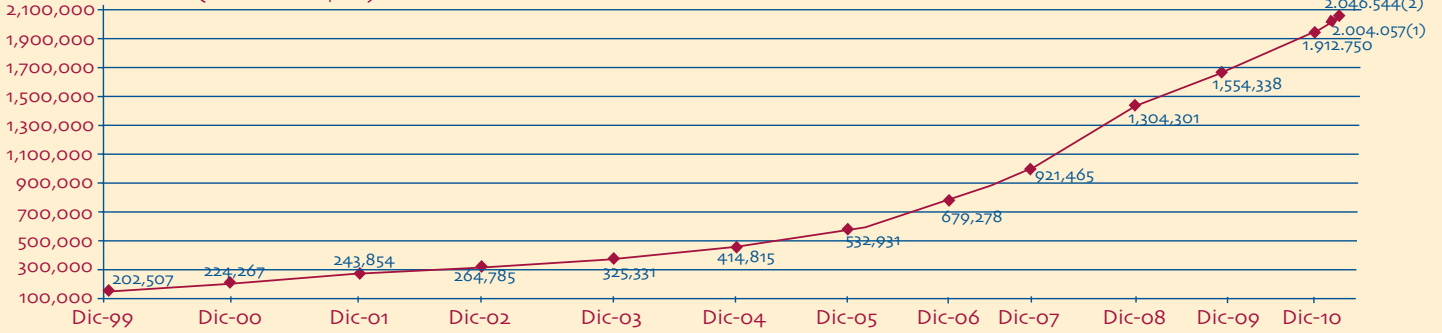

**CARTERA EN MORA Y PREVISION CONSTITUIDA (en miles de \$US):**

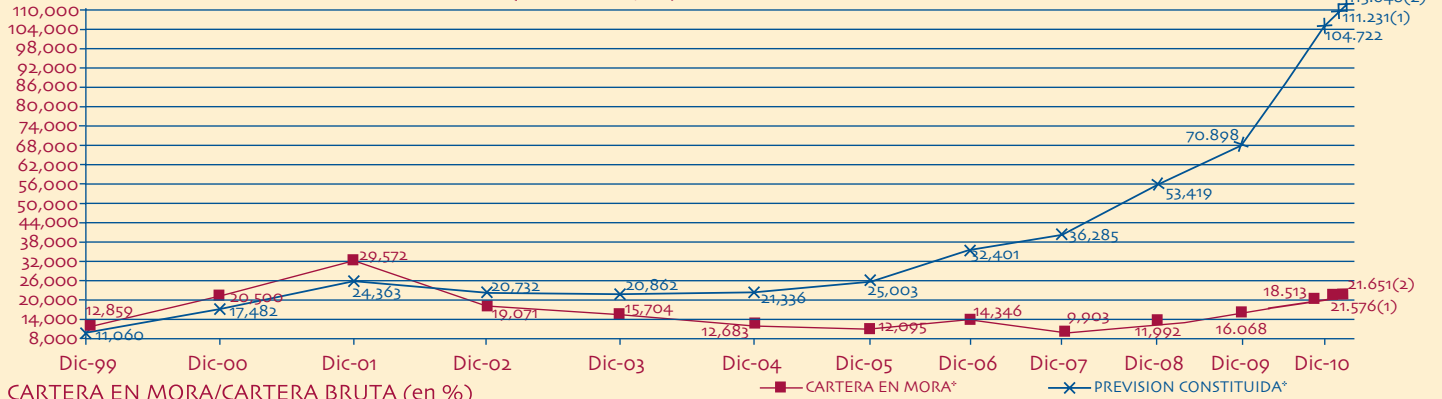

**CARTERA EN MORA/CARTERA BRUTA (en %)**

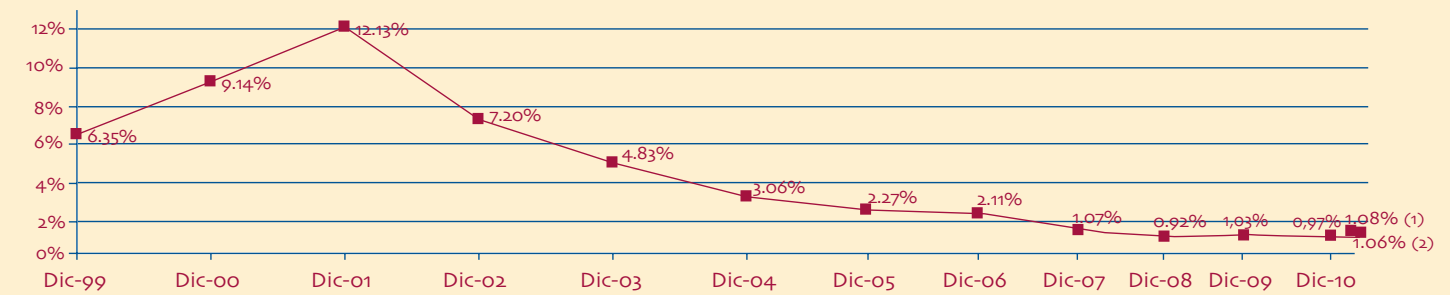

**PREVISION CONSTITUIDA/CARTERA EN MORA (en %)**

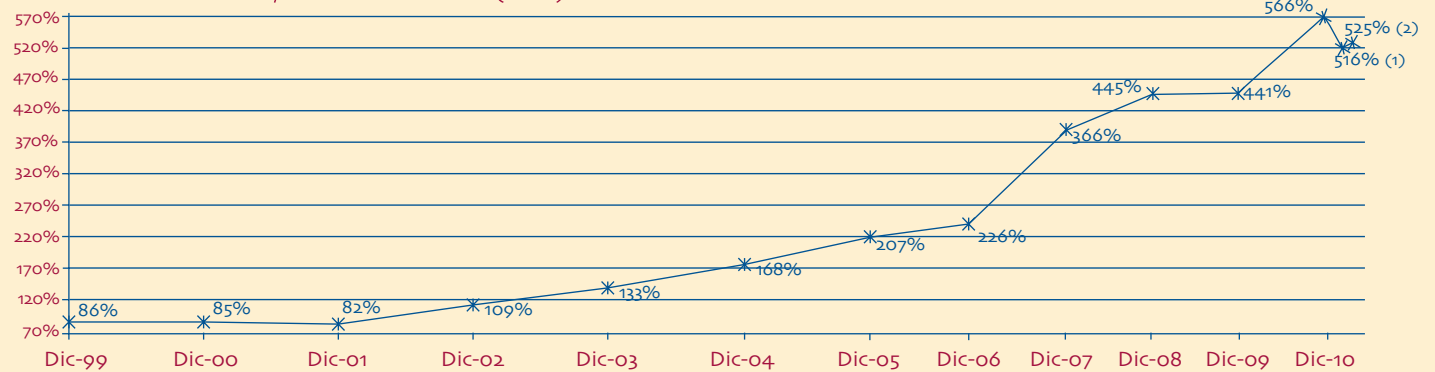

**NÚMERO DE CLIENTES DE CREDITO:**

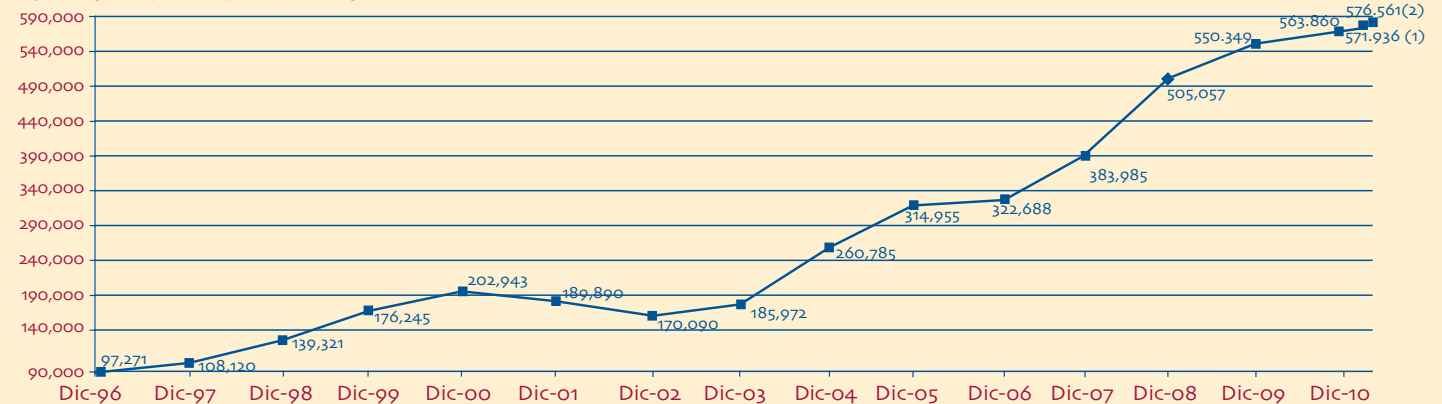

NOTA: Por aplicación de la norma, a partir de dic/2002 en la cartera en mora, se excluyen las operaciones con retrasos hasta 30 días.

(1) Marzo/11 (2) Abril/11



# COMENTARIOS SOBRE LOS PRINCIPALES INDICADORES AL 30/04/2011:

El siguiente gráfico muestra que durante los cuatro primeros meses de esta gestión, tanto la cartera de créditos como los depósitos del público han seguido creciendo, habiendo llegado los primeros a más de 2.046 millones de dólares y los segundos a más de 1.889 millones de dólares, con un crecimiento en lo que va de la gestión 2011 de casi 134 millones de dólares, en el caso de la cartera, y más de 81 millones en lo que respecta a depósitos. Hoy, los depósitos del público, representan el **92,3%** de la cartera de préstamos.

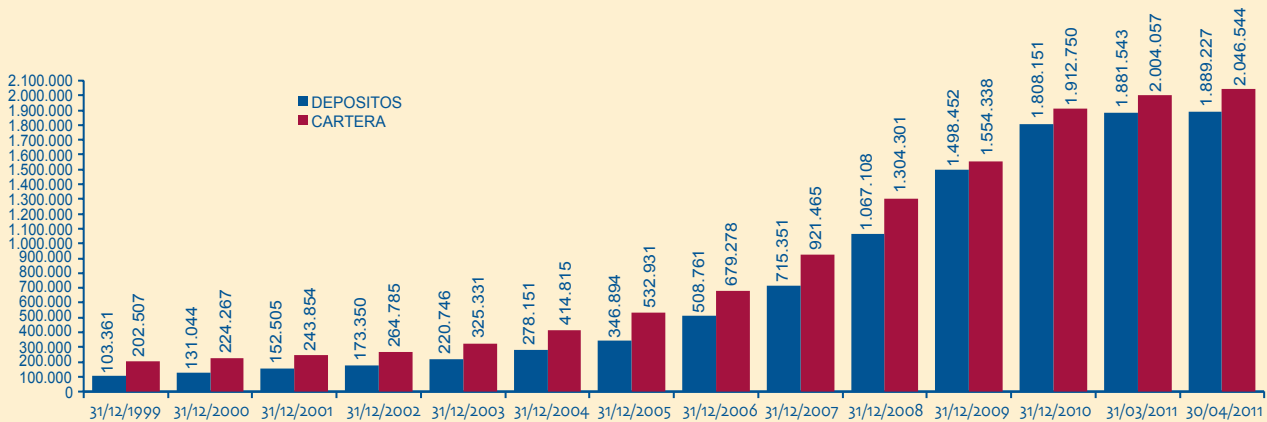

Como se muestra en la página anterior, a abril 2011 el conjunto de entidades de ASOFIN registra una tasa de morosidad de **1.06%**, mientras que la cobertura de previsión sobre la cartera en mora se encuentra en un **525%**.

El número de clientes de crédito ya sobrepasó la cifra del medio millón de personas, habiendo llegado a los **576.571** prestatarios a abril/2011. Asimismo debemos resaltar que a esa fecha ya se ha sobrepasado la cifra de **2,1 millones** de clientes con depósitos en cajas de ahorro y DPF.

En el siguiente cuadro se muestra la estratificación de la cartera por número de clientes en función del monto desembolsado al 30/04/2011. Se puede ver que casi el 24% de los créditos otorgados son menores a \$US 1.000, que más del 41% son menores a \$US 2.000 y que casi el 72% son menores a \$US 5.000:

ESTADO	VIGENTE	VENCIDA	EN EJECUCION	TOTAL	EN %	CASTIGADOS	CARTERA + CASTIGADOS
<b>DE TODAS LAS ENTIDADES</b>							
Mayores a \$US 100,000	963	3	2	968	0,17%	11	979
Entre \$US 50,000 y \$US100,000	2.389	5	5	2.399	0,42%	18	2.417
Entre \$US 20,000 y menores a \$US 50,000	13.956	37	51	14.044	2,44%	285	14.329
Entre \$US 10,000 y menores a \$US 20,000	38.121	171	191	38.483	6,67%	1.468	39.951
Entre \$US 5,000 y menores a \$US 10,000	104.274	1.001	667	105.941	18,37%	4.543	110.484
Entre \$US 2,000 y menores a 5,000	171.801	4.241	711	176.753	30,66%	13.696	190.449
Entre \$US 1,000 y menores a \$US 2,000	98.484	3.897	140	102.522	17,78%	16.214	118.736
Entre \$US 500 y menores a \$US 1,000	66.674	2.745	86	69.505	12,06%	17.737	87.242
Menores a \$US 500	63.336	2.321	292	65.949	11,44%	28.303	94.252
<b>TOTAL</b>	<b>559.998</b>	<b>14.421</b>	<b>2.145</b>	<b>576.564</b>	<b>100,00%</b>	<b>82.275</b>	<b>658.839</b>

## Evolucion por Entidad (Cifras en miles de dolares)

ENTIDAD	CARTERA BRUTA			MORA SEGUN BALANCE			PREVISION CONSTITUIDA			N° DE CLIENTES DE CREDITO		
	31/12/10	30/04/11	VARIACION	31/12/10	30/04/11	VARIACION	31/12/10	30/04/11	VARIACION	31/12/10	30/04/11	VARIACION
BANCOSOL	441.102	473.488	7,3%	3.877	4.071	5,0%	27.779	29.384	5,8%	145.608	150.890	3,6%
BANCO LOS ANDES	392.281	403.625	2,9%	3.381	3.943	16,6%	15.877	16.154	1,7%	67.203	60.579	-9,9%
BANCO FIE	418.480	459.027	9,7%	2.946	3.485	18,3%	24.826	28.273	13,0%	146.819	155.545	5,9%
PRODEM	368.708	385.706	4,6%	4.152	5.185	24,9%	22.009	24.252	10,2%	108.881	110.721	1,7%
ECO FUTURO	108.298	114.984	6,2%	1.903	2.240	17,7%	7.343	8.032	9,4%	44.374	44.381	0,0%
FORTALEZA	67.816	75.304	11,0%	1.917	2.292	19,6%	3.522	3.872	10,0%	11.667	12.369	6,0%
FASSIL	96.331	117.733	22,2%	89	167	87,5%	1.729	2.106	21,8%	23.086	27.503	19,1%
AGRO CAPITAL	19.734	16.677	-15,5%	247	266	7,6%	1.637	1.575	-3,8%	16.222	14.573	-10,2%
TOTAL ASOFIN	1.912.750	2.046.544	7,0%	18.513	21.651	16,9%	104.722	113.648	8,5%	563.860	576.561	2,3%
BANCOS (1)	4.084.884	4.326.268	5,9%	107.045	114.106	6,6%	249.815	259.812	4,0%	184.827	S/D	S/D

### Cartera Bruta (En miles de dólares)

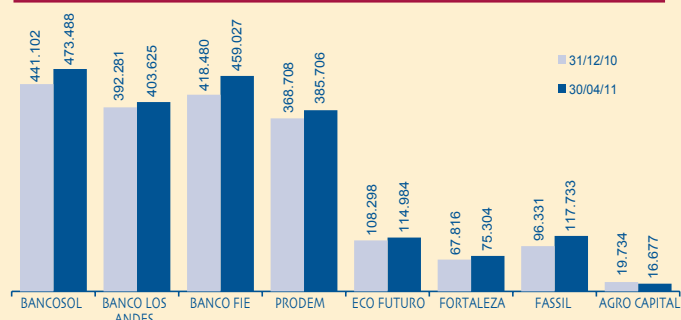

### Número de clientes de crédito

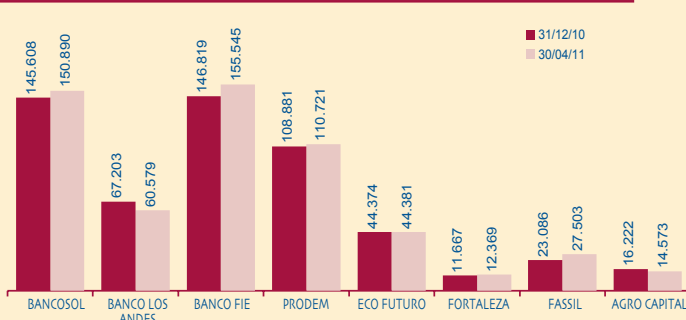

## EVOLUCIÓN POR ENTIDAD DE LOS PRINCIPALES INDICADORES, EN % Mora según balance / Cartera bruta (en %)

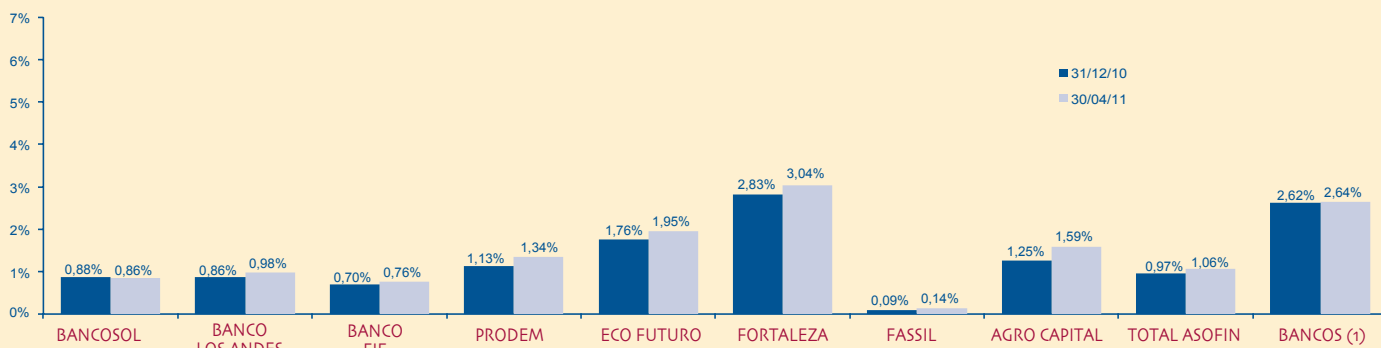

## Previsión Constituida / Mora según Balance (En %)

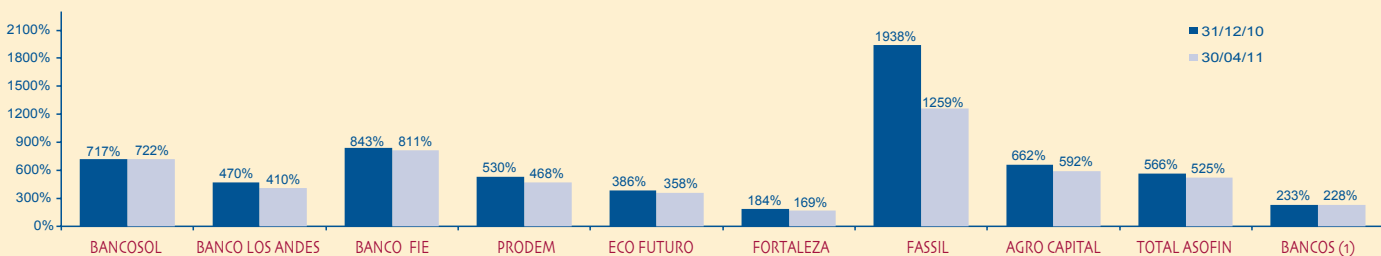

## ESTRUCTURA DE LOS PRINCIPALES RUBROS DEL ACTIVO AL 30/04/11

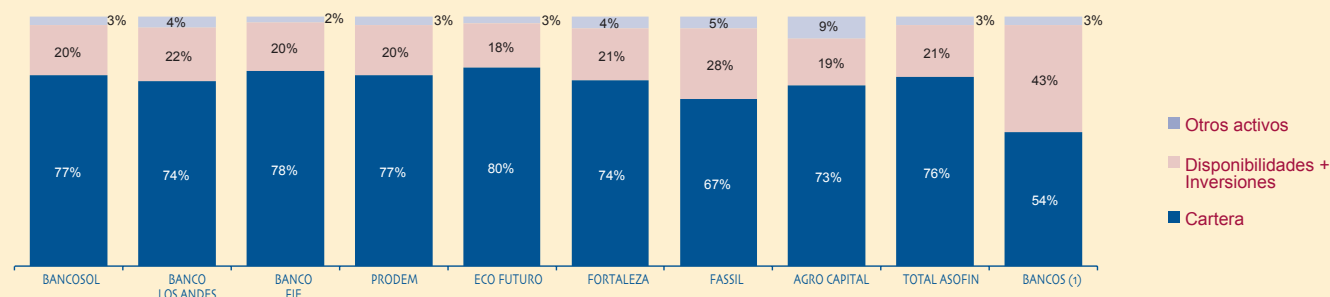

(1) En Bancos no se incluye a BANCOSOL, BANCO LOS ANDES PROCREDIT ni a BANCO FIE por ser entidades especializadas en microfinanzas.



**Fortaleza FFP**

FONDO FINANCIERO PRIVADO

*Banca a tu medida*

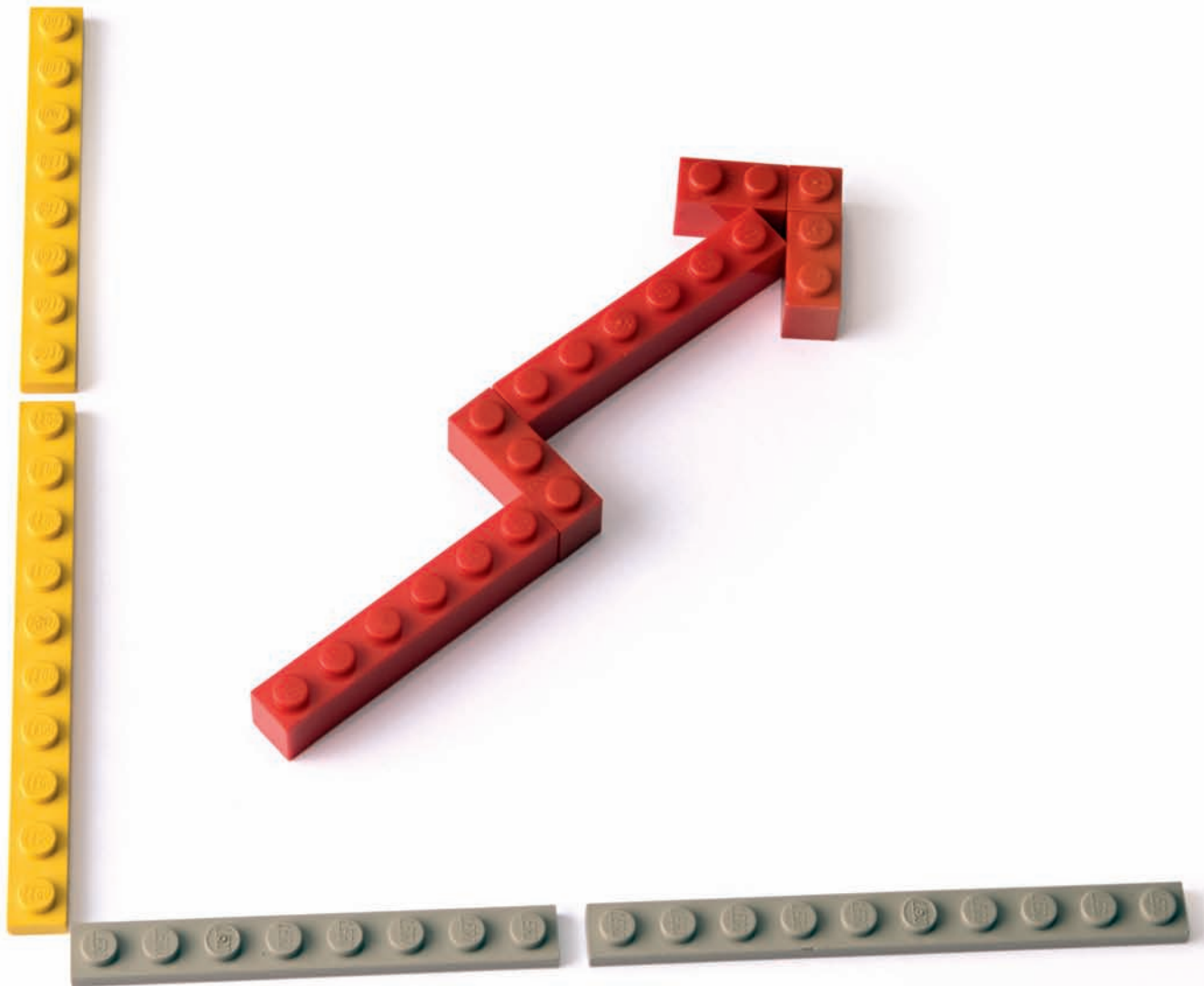

Cada día trabajamos impulsando el desarrollo de los proyectos de las pequeñas y medianas empresas del país.

# ¡Estamos donde **tú** estas Servicios Financieros para todos!



**Ecofuturo** S.A.  
Fondo Financiero Privado

## **OFICINA NACIONAL**

Calle México N° 1530 entre Nicolás Acosta y Otero de la Vega.  
Telf. 2-2900351/52/53

## **LA PAZ**

Av. Hernando Siles N° 6007 esq. Calle 14 de Obrajes.  
Telf. 2-788627 / 2-2788638 / 2-2784338 / 2-2784297

## **EL ALTO**

CEJA: calle 3 N° 1304 esq. Carrasco - Zona 12 de Octubre.  
Telf. 2-2822313 / 2-2823339

## **ORURO**

10 de febrero Calle Soria Galvarro N° 1625 - Zona Central.  
Telf. 2-5258171 / 2-5257148

## **COCHABAMBA**

Calle Nataniel Aguirre y Calama N°501  
Telf. 4-4508681 / 4-4508677 / 4-4508678 / 4-4510534

## **SANTA CRUZ**

Av. Cañoto N° 200 entre Cuéllar y Rafael Peña - 1er anillo.  
Telf. 3-3375781 / 3-3366397 / 3-3372970

## **BENI**

Plaza principal José Ballivián Calle Manuel Limpias N° 76.  
Telf. 3-4621975

## **PANDO**

Agencia Cobija  
Av. 9 de Febrero N° 173 a media cuadra del mercado Central.  
Telf. 3-84222026

## **CHUQUISACA**

Mercado campesino Calle Guillermo Loayza N° 504.  
Telf. 4-6462211 / 4-6443023

## **POTOSÍ**

Mercado Uyuni Av. Santa Cruz s/n casi esq. calle Pando.  
Telf. 2-6263654 / 2-6263656

## **TARIJA**

Av. Domingo Paz N° 132 entre Daniel Campos y Colón.  
Telf. 4-6113000 / 4-6645309 / 4-6665387 / 4-6667191